YNE 5 MYNGE.

Bylyi oronuudai proletaarinar, negedegtii!

BURIAAD-MONGOL YNEN

Byxexolboonoi Kommunis (bolşevig) Paartiin Buriaad-Mongol Moziin Komiteedei, Buriaad-Mongol Avtonoomito Soveed Socialis Respyyblikiin Centraalin Gyisedxexe Komiteedei ba Profsojuznuudai Buriaad-Mongol Soveedei yder byriin oorgan

№ 105 (2138)

1937 onoi MAIN 10

14-xi ZILEE GARNA.

Ulaan-Yde ◆ BMASSR

Centrsojuuzna 13.

SSSR-hee Tyyrcede huugaa tyleølegşede nyxer M. A. Kaarskii temiloxo tuxai

SSSR-ei Centraalin Gyisedxexe Komiteedei Preziidiymei togtool

SSSR-ei Centraalin Gyisedxexe Komiteedai Preziidiymei togtooxonь:

SSSR-hee Tyyrcede huugaa elşen tyleølegşede nyxer Mixaiil Andreejeviç Kaarskii temiloxo.

SSSR-ei Centraalin Gyisedxexe Komiteedai tyryylegşe M. KALIININ.

SSSR-ei Centraalin Gyisedxexe Komiteedai sekretaarь I. AKUULOV.

1937 onoi main 7.

GURBADUGAAR TABANZILDE OROXOO JABANABDI

Manai aradai azaxuin şiidxexii şanartai halbarinuud azyiledberi ba tymer zamai traanspert bolbol øøhediingøø 2 dugaar taban zilei tysebii bolzohonь 9 bara urid gyisedxebe. Paartiin XVII xuralai tyyxete togtoomzonuud amzaltaigaar bejelyylegdebe. Ynoi yndehøer manai Soveed oron hotor aguu jixe ilaltanuud tuilagdaba. Eksploataator anginuud byrimyhen usadxagdaba. Xyłmerişen angi ba tariaaşad xoroi zoorondoxi ilgaanь ygei bolzo baina. Myn ene anginuud ba inteligeence xojoroi zooronoxi ilgaa, xuuşanai angiin ondoogoi amiaa xaraxa jabadal ygei bolzo baina. Manai oron bolbol teexnikeer hainaar xujaglaha-dai aşaar aixabtar jixe xysetei ndystriaalin gyren boloo.

Soveed oronoi arad zonoi azamidaral ulam haidaza baina. Bidenei maşiinaarş, ed tovaraaş, edieε xooliin produuktaarş bajan bolhon eli. Azyiledberi ba tymer zamai traansportiin xoor dugaar taban zilei tysebii bolzorhoonь uridşalan gyisedxehen uşar xadaa Soveed sojuuzain azaxuin amzaltanuudai agu jixe bolhonii nyxer Staalin Soveeduudai VIII xural deere ede amzaltanuudiin yngyyd tuxai togtozoo xeledeg manai soveed bylgem kommunizmin negedexi faaza bolo socializmii baiguulaabdi gexe xelehen baina.

Ede ilaltanuud xadaa zyndøø iree bişe, azalşan aradai daisadtai, xariin kapitaliis gyrenyydei aagentanuud bolxo xorologşod diversaantanuud ba şpioonguudtai xair nairgyigeer temeseze, buta zada soxigdohon eksploataator anginuudai galzuu esergyyselii xobxo xuu sotin darahanai ulamaar tuilagdaba. Faşizmiin xog-bog bolxo byri galzuurahan trockiis-bucaarintanai elementenyyd, manai nege zarim xytelberişedei ohol nazagai hanaa amaraar baihan deerehee, manai azaxuida baga bişe xoro xyrgeze, haad uşaruulahan baina. Xedii iime xorololtonuudai baibaş bidener ilahan bainabdi. Biderer bolbol ene agu jixe ilaltanuudii manai socialiis sisteemiin ilagdaşagyi baihanai, paartiin CK-ai Leenin—Staalinai mergen udaridalgiin ba olon milioon azalşadai socializmda byrin etigeltei baihanai aşaar tuilahan bainabdi.

Xojor dugaar tabanzilei tyyseb dyyrgegdebe. Urdamnai gurbadaxi tabanzil baina. Manai gazeetanuud deere toliloghon SSR Xolboonoi Aradai Komisaarnarai Soveedai togtooloi johoor Gyrenei Tyseblexe Komisa ba Aradai komisariaaduudta,myn tereşelen xolbootoresppyblikenyydei Aradai Komisaarnarai Soveeduudta 1937onoi ijyyl 1 boltor aradai azaxuin gurba dugaar tabanzilei tysebii zoxiozo dyyrgeeeer daal gagdahan baina. Gurbadugaar taban zilei probleemanuud bolbol manai xebleldə yrgenəər xelsegdexe johotoi bolno.

Yiledberiin xysii xyn tyreltenei istoori lo yzegløegyi jixeer badaruulxa, socializmiin şine şine xeremyydii baiguulxa ba manai exe oronoi oboroonii byri bexizyylxe, byri baizaruulxa, deede klaasai şanartaigaar xydelmerilxe ba socialiis kylьtyyrii byri yrgenøør xygzøøxe jabadal bolbol manai daişalxii zorilgo bolno.

Teexnike—ekonomikan talaar tyryy jabagşa kapitaliis oronuudii bidener bolbol byri bogoni bolzor soo xyseze urdanь oroxo johotoibdi.

Gurbadugaar tabanzil xadaa socializmiin yiledberiin xysii ulam jixeer xygzøøze, azalşadai azabaidal ba kylьtyyren kemzeejiinь agu jixeer yrgexe baina. Xynei tuxai staalinşalan anxaralxa tabiza Soveed demokratiii delgeryylze, kaadranuudii bolşeviigşolon xymyzyylhenee ulamaar aradai dundahaa zorig jixetei, mergezel haitai şine kaadranuudii, xeden mingaad talaantai xymyydii urguulan gargaza socialiis baiguultiin aarmiin zergede zagsaaxa bainabdi. Manai paarti ba arad zon bolbol kapitaliis xyreelelgii zaaxanş martalgyi, ohol hanaa amar ba hoxor jabadalnuudii xobxolon zailuulza, daisadtai gam xairgyigøør temeseze, jirexe sagai temeselde şine şine agu jixe ilaltanuudii tuilaxaar belen jabaza baina.

(Praavdahaa tobşolon abtaba)

SSSR-ei CGK-ai PREZIIDIYMDE

Main 7-noi yder SSR Xolboonoi Centraalin Gyisedxexe Komiteedai Preziidiymei zasedaani bolbo.

Tyryylegşe nyxer Mixaiil Ivaanoviç Kaliinin zasedaaniii negeeed, Ulaan Aarmiin byleg komandiirnuudta oorden xairanuudii ygebe. Kombriig Petroov bolbol oorden - xairanuudii abagşadai zyghøø bogonixon yge xelexe zuuraa, Soveed Xolboonoi oborooniin xysc şadalii ulam bexizyylxe geze socialiis Exe oronoi bexi xamagaalagşadai daişalxii ujalgii damzuulba.

Tereenei hyyleer, „Praavdiin" redaakcan kollegiin geşyyn nyxer Meexlis, „Praavda" gazeetiin Staalinai neremzete tipograafiin xydelmerilegşed oorden-xairanuudii abba.

Bogonixon yge xelexe zuuraa, nyxer Meexlisei medyylhens:

— Pravdiistnuud bolbol paartiin Staalinai Centraalin Komiteed bazasagai naidabariii xariuulza şadaxa. Bidener bolbol ideologiis froont deere Staalinai snajpernuud bolxobdi ge e naiduulnabdi. Xerbee erxe baildalaigaa xereglee xadanь, guurhaa vintoovkoor helgeze, manai Xydelmerişen -Tariaaşanai Ulaan Aarmiin tyryyşiin zergede oroxobdi.

SSR Xolboonoi Aradai artist V. I. Neemiroviç-Daanççenko tyryytei, Goorькiin neremzete Moskvaagai uran haixanai Akademiis Teaatriin xydelmerilegşed nyx. Kaliininai xazuuda oşo xodonь zaal soo nerjeme aplodismeent bolno. Nyxer Kaliinin bolbol ene teaatrta olgohon xaira—Leeninei oordonii delegaacada bariuulba.

Teaatriin byxii kollektiivai zyghøø V.I. Neemiroviç-Daanççenko yge xelebe.

Tiigeed,Goorькiin neremzete teaatriin kollektiivai zarim tyløølegşed: V. I. Neemiroviç-Daançenko. Kaçaalov, Moskviin, Leooniidov—Kniiper, Çeecxova, Xmelioov, Taraasova, Dobronraavov, Şeevçenke, Liilina, ba busad oorden—xaiarnuudii abba.

Ede xaira abaaşad bolbol bygdde xuuşanai yjiin artiistnuud bişe, edenei dunda myn zaluu-xojordoxi yjiin artiistnuud bii. Ene xojordoxi yjiin artiistnuudai zyghøø SSR Xolboonoi Aradai artist N.P. Xmeliooy yge xelebe.

Ede erxim tyryy artiistnuudai xazuugaar teaatriin jyriin xydelmerilegşed: sceeniin maşiniist Tiitov, sceeniin xydelmerilegşe Dyylьnev, xubsaha ymdxyyleeşed Çerkaasova, Kiriilova babusad oorden—xairanuudii abhan baina.

Grazdaan dainai zilnyydei yjede tusgaar gabijaa gargahan, Ulaan Aarmiin urdanai seregşed nyxed Balooda ba Rymiaancev gegşedte Ulaan Tugai oordenuudii bariuulba.

Udaanь nyxer Kaliinin bolbol oorden—xaira abagşadta xandaza, bogonixon yge xelebe.

(TASS).

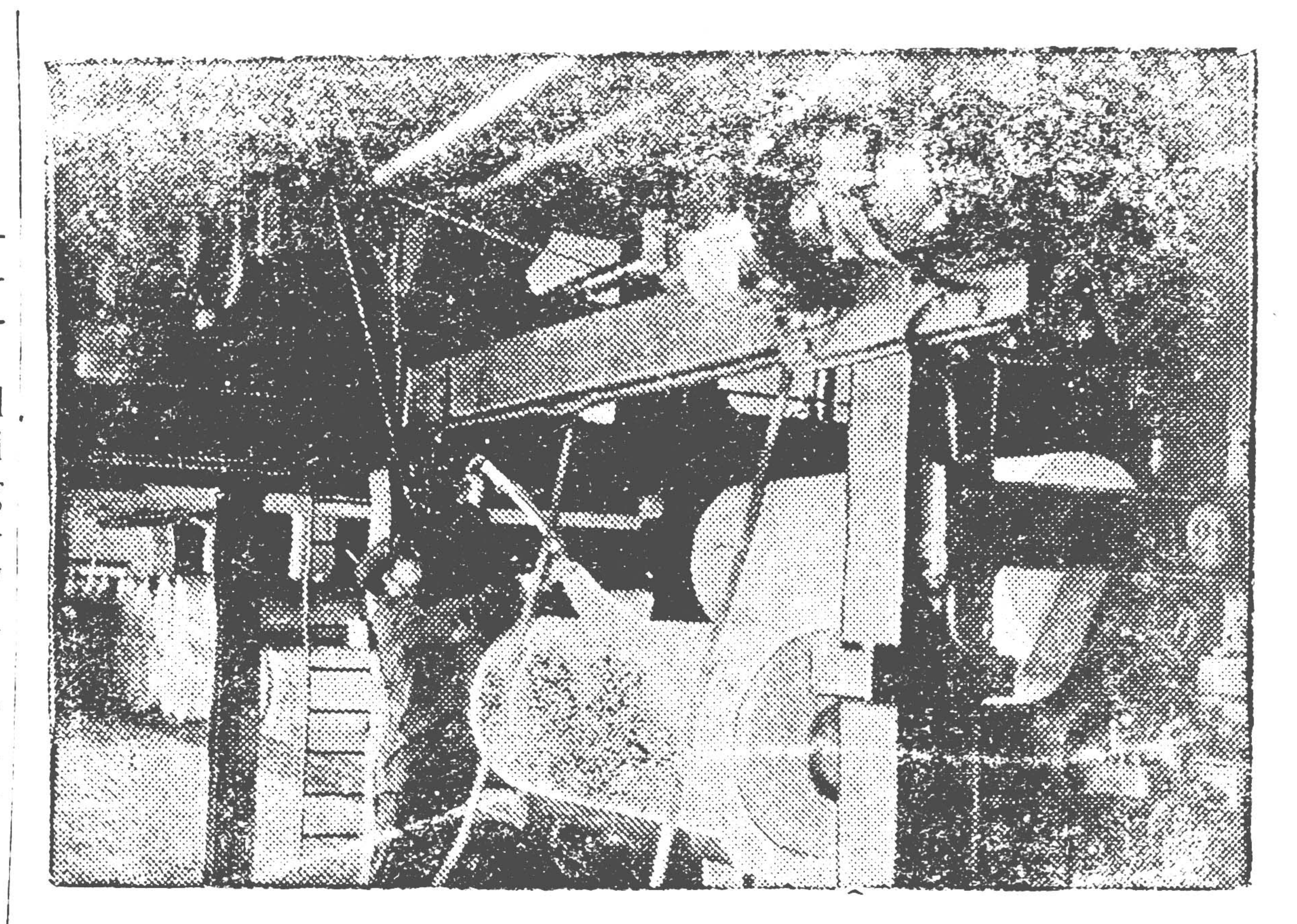

ZURAG DEERE: „Praavda" gazeetiin, Staalinai neremzete tipograafiin rotaacan maşiinain ceex.

ISPAANIDAXI GRAZDAAN DAINAI BAIDAL

Dainai froontnuud deere

Biskaajiin froont. Main 5-da Biskaajiin froont deere dainai jabadal namxaraa baigaa. Ydiin xoino, faşiistnuudai zurgaan boombodooşo samolioonuud ba 4 istrebiitelьnuud Bilьbaao deegyyr yzegdeed, respyyblikiin batarein buudaxada gedergee basaba. Yimyyleeşenei samolioonuud Bilьbaao şadar xedexen boombo xajahan baina. Eneenhee jamarş gemtel boloogyi.

Main zurgaanai yder, itaaliin seregyyd ba yimyyleeşed bolbol Bermeeo rajoondo ba Rigoitioo-Dyraango seektor dee re aviaaca ba arteleeriin tuhulamzaar respyyblikiinxinei poziicii ataakalaba. Respyyblikiinxid bolbol gazaraigaa baidalii xereglen, teexnikiin talaar hainaar xujaglagdahan yimyyleeşenei ba itaaliinxidai xehegyydei urdahaanь tulan haatuulza, tedende jixe gemtel uşaruulhan baina.

Bilьbaao goorodhoo zyyn-xoino baigaa Lygastijeeta seektor deere respyyblikiinxin bolbol yimyyleeşenei koontrataakii gedergenь soxizo, øøhedee koontrataakada orood, strategiis udxaşanartai dobonuudii ezelebe.

Interveentnyydei samolioonuud main zurgaanai yder respyyblikiinxinei poziicii ba tedenei ara talii byxeli ydertøø dobtoloo. Yimyyleeşenei samolioonuud Bilьbaao deegyyr 12 daxin yzegdøø. Edener xadaa, Bilьbaao goorodhoo zyyn-xoino baigaa Myngiija goorodto jixexen hyidxel xebe. Rigoitioo seektor deere respyyblikiinxinde buuduulza, yimyyleeşenei nege istrebiitelь unaza bolaraa xa.

Faşiistnuud bolbol Gerniike seektor deere respyyblikiinxinei poziicii ataakalaa. Respyyblikiinxin dobtoloosodoi ataakii soxizo, koontrataakada orohon bailaa. Yimyyleeşen bolbol dailadaanaigaa pooli deere xeden olon alaahan xynyydii orxizo, gedergee suxariba.

Madriidai froont. Main zurgaanai yder francuuzai xyyrgiin seektor deere tulaldaan boloo. Respyyblikiinxin bolbol yimyyleeşenei ataakii gederge soxibo. Respyyblikiinxinei aiviaaca Sigyeence deere baigaa tymer zamai staancii amzaltatai boombodobo.

Astyyriin froont. Main zurgaanai yder yimyyleeşed bolbol San-Lasaarai rajoondo (Ovijeediin urda xubi) respyyblikiinxinei poziicii buudaad, udaanь dobtolozo orohon baina. Teed, yimyyleeşen bolbol xadiin xydelmerişenei ysed şanga buudalgatai dairaldaza, jixe geegdeltei suxarihan baina.

Centraalin froont. Respyyblikiinxin bolbol Karabançeelь deere yimyyleeşenei bexilehen gernyyd doro miinenyydii tehelebe. Xedexen gernyyd handargagdaa. Yimyyleeşen 300 xynyydee aldahan baina.

Xaraama goloi seektor deere respyyblikiinxin bolbol taban çaasai tulaldaanai hyyleer, Aragaanda delь-Rejgei xazuudaxi xyyrge deere yimyyleeşenei ataakii soxibo.

Main 6-nai yder, yimyyleeşen bolbol Madriid—Valeensi xojoroondoxi xargiji taha dyyrexiin oroldoigo gargaa. Yimyyleeşen bolbol yglөөgyyrhee exileed boombodohonoi hyyleer, Piyylo xada teeşe dobtolozo exilee. Dyrben çaas dailaldahanaigaa hyyleer, yimyyleeşed xuuşan poziicodoo xyrter suxariba.

400 faşiistnuudii bariza tuşaagaa

Loondon, 7 (TASS). Briitiş junajted preessiin medeesehenei johoor, madriidai poliica bolbol Peryy ulashaa Madriidta baigaa koonsylьstvede bejee daldalaad baihan 400 Ispaan faşiistnuudii bariza tuşaaba.

Moskvaa—Yeellen—Moskvaa niidelge

Arktikiin agu jixe niidelgii dyyrgeze jabaa liooçig Faarix bolbol main 5-da Diksoon aral deere buuba.

Main 7- noi yder, TASS-iin xydelmerilegşe bolbol sagai ularilai muu deeerhee Diksoon deere haataad baigaa Faarixii raadioo - telefoonoor duudaba. Faarix iigeze medeesebe:

—Diksoon deere ybelөөşed bideniii ton xaluunaar ugtaa. Myngөө ende amarza bainabdi. Endenəai dugaardag kinoo bii. Myngөө 17 mingan kilomeeter jabaabdi. Erxyyhee Anadiirь teeşe niidelge [illegible] bainabdi. Bide jixe xada [illegible] deegyyr niideze jabaabdi. Negete, 55 graadys xyiten baixada. 3 çaas xaxad soo gazarta buulgyi jabaabdi.

Materiaalan çaastimnai hain xydelmerilөө. Ordzonikiidziin zavoodto byteegdehen xeregselnyydei byri hain baihanii tusgaar temdeglexe xeregtei baina.

Sagai ularilai haizarxalaar le Amdeene teeşe niideze, tendehee Narjaan-Maar ba Xolmogoorii damzaad, Moskvaagaa oroxobdi. Diksoonhoo Moskvaa xyrter gurban mingan kilomeetr yldэ. Sagai ularilai hain baigaa haanь, gurban yder soo jabaad Moskvaa xyrexebdi.

(TASS).

PVZ-ai paartorganizaaciin suglaan deere

Paartkoomoi sekretaarь nyx. Kriloovai toosooto elidxel tuşaa zybşen xelselge 4 yder yrgelzelebe

Ulaan-Ydiin PVZ-ai barilgiin dergedexi paartorganizaaciin komuniistnar jixexen edibxiteigeer xandaba. Paartkoomoi sekretaarь nyx. Kriloov—toosooto elidxelee tonş samokriitikegyigeer xebe. Nyxer Kriloov, øøriingøø elidxel soo paartin xydelmeriiin muu baihanai, aradai daisan trockiistnuud—xorologşod; Belokoonev, Geering, Masaryyg, Javeroovski, Kyznecoov ba bişenyydei byxeli zileer barilgada baixadanь elirүylze şadaagyi baihanai tuxai bolьşeviig tobşolol gargaza xeleegyi.

Tede buzar aradai dasanuudai zorgooroo xoroto jabadal xeze baixadanь paartkoomoi xytelberilegşed Filiipov ba Kriloov gegşed revoliyycen heremzee aldaza ohol hanaa amar huuhaniiinь eli baina.

Paartin bişe erdemten inzeneer teexnigyydnai bolьşeviizmii şudalaxa gehen loozungii ugtaa mededeggyi, azyledberi deeree bolzo baihan jabadalii mededeggyi bainxai. Ceexiin xydelmerişed niite xadaa myneøş xyrter aradai daisan trockiistnuudai xeze baihan xoroloIii xysed medeegyi baihaar geeşe.

Ene jyy xaruulnab? gee haa barilgiin dergedexi paartkoomoi zyghøø xorologşo daisanuudai xog huurii tyrgenøør usadxaxiin tyløø temeseegyi baidaliinь gerşelegdene.

Arkoom nyxer Kaganooviçiin prikaazii barilgiin ba montaaziin xydelmerişen niitede xysed nebteryylen oilguulagdaagyigeze nyxer **Polterloov** xelebe.

Manai barilga deere kriitikii xabşaxa jabadal yninei baihan jym. Paartkoomoi sekretaarь Kriloov—trockiistnuud Belokoonev, Klepaacki gegşedii lvanoov le gemgyi zon geeşe geze paartkoomdo naiduuldag hen g.m. aradai daisanuudii eliryyleegyi baihan gemee arsaxa hedelge xene.

Nyxer Kriiloov bolbol øørøø kriitikii yrgedxeze tuxai hanalaa tabidaggyi. Proraab Xlopeenkiin 10 mingan tyxerig xydelmerişenei xyiehe dutuu toosozo baihaniinь eli baibaş, Kriloov tereeniii arşalza baigaa hen.

Barilgiin dergedexi profsojuuzai organizaaca (xytelberilegşenь Aniisin) xydelmerişenei dunda xymyyzyylgiin xydelmeri xenegyi—geze nyxer **Aniisin** xelebe.

Barilga—montaazan treestiin naçaalьnig Tıbiilov, tereenei orologşo Mixailov gegşed paartin suglaanda ugtaa jabadaggyi.

Barilgiin xydelmerişenei dundahaa erximyydii zasagai şagnal olgoxiin tyløø spiiske xexedee tereen soo mynøø eliresd baihan aradai daisanuudii oruulagdahan baigaa hen.

Zavoodai gazeetada bişegdehen kriitikenyydte xemzee abtadaggyi. Ede jabadalnuud xadaa manai paartkoomoi revoliyycen heremziinь hula, kriitikii xeregledeggyi baihanai faaktnuud myn—geze nyx. **Berlooviç** xelebe.

Nyxer Kriloovoi elidxel tonş xangaltagyi baiba. Kriloov øøriingøø elidxel soo—kaadarnarii eøhediinь alduu deerehee hurgaal abxuulxa— gehen nyx. Staalinai zaabari tuxai xeleegyi. Aradai daisan trockiistnuudii eliryylxe tuxai manai paartkoom tonş muugaar xydelhen jixe alduugaa, nyx. Kriloov xarin bygediinь paartin mozkoomoi gem geze tooloxo baiba. Paartkoomoi geşyyd; Kaliinikov, Lixoonin gegşed bahal paartkoomoigoo alduuji eliryylze xeleegyi.

Paartkoomoi sekretaarь baihan nyx. Filiipov gegşehee xyniii xaraaxa, zandarxahaa bişe jyyş duuldaggyi hen—geze nyxer Piişyygin kriitikelebe.

Paartkoomnai niite komuniistnarhaa tahaгşahan baidaliinь tonş jixe alduunь myn. Paartkoomoi xytelberilegşed bolbol azal deere jabadaggyi, kabineedhaa zaxiгgaa gargaza huudag. Nyxer Kriloov—montaaziin ceexiin paartoorg xydelmeriee hainaar tabiaa gebe. Bi tereeniii sexe endyy geeşe geze xelexe bainab. Bi paartoorgonь geeşeb. Bi øøriingøø organizaaciin xydelmeriii medexe bainab. Manai organizaacada hairxaxa jyyme baixagyi. Nyxer Kriloov øørøø manai xydelmeriii jabaza yzøøgyi aad buruu segnelte gargaba—geze nyxer **Şagloov** xelebe.

Nyxer Kriloovoi elidxel tuşaa zybşen xelselge dyyrebe. PVZ-ai barilgiin dergedexi paartorganizaacada eneenhee uragşa yzegdøøgyi kriitike jabaza baina.

Ene xadaa, PVZ-ai paartorganizaaciin komuniistnarai bolьşeviig edibxinь deeşeleze exil henei tyryyşiin temdeg myn. Ene suglaan xadaa PVZ-ai yiledberide amagalan bişe baidaliinь byrimyhen usadxaxiin tyløø bolьşeviiguudai daişalxii hurgaal bolxo johotoi.

Tygyytov („Gigaant Buritii", gazeetiin redaaktor).

Nyxer Staalinai ba Zdaanovai elidxelii azalşanda nebteryylnegyi

(Manai speciaalin korrespondeenthoo).

Agiin aimagai paartin ba komsomoloi organizaacanuud BK(b) P-iin CK-ai Pleenym deere nyxed: Staalinai ba Zdaanovai xelehen elidxelnyydii paartin, komsomolooi gişyyd ba ilangajaa yrgøn niite kolxoozniguudai dunda gynzegyigøør nebteryylxe xydelmeri muugaar jabuulhan baina.

Somonuudta garaad, paartin komsomolooi geşyydtei kolxoozniguudtai nyxed Staalinai ba Zdaanovai elidxel tuxai xøøreldexede medexe xyn jyredøøş oldonogyi.

Paartin ba komsomolooi aimagai komiteeduud ede elidxelii arad niitiin dunda hainaar taniilsuulxa tuxai tyryyşiin yjede xelseed, zarim gazarta 20-30 minuuta gazeetanaa unşaza ygøød dyyrehen, hyylei yjede ene xydelmeriii jabuulxahaa baitagai, martazarxihan baixa jym.

Paartin ba komsomolooi Agiin aimagai komiteeduudai xytelberilegşed n. n. Polikaarpov ba Dogdomee gegşed ene şuxal şanartai xydelmerihøø jyynd bejee zailuulaad baina geeşeb te?

B. Zaboo[illegible]

Abida ybegen amzaltatai

Muxar-Şiber. Sutain somono Jerbaanovai neremzete kolxo[illegible] zoi xonişo ybegen Abida gede 251 xoni xurigaluulaad, 25 xuriga, 33 jamaa tyryyleed 40 eşige abza negeş tyl xoroongyi, bultiinь hainaar tezee[illegible] baina.

Gadana, nyxer Abida ybe gen 5-6 zilde xonişoor xydel merilze, tere xydelmeridøø dyr şeltei ba xydelmeridøø jix[illegible] edibxitei zorigtoigoor xydelmerildeg erxim udaarnig myn.

Şoidonoi

XORIDO TYL ABALGA AMAGALAN BIŞE

Xoriin aimag tyl abalgaa amagalan bişe baidaltai. Ap reeliin negenei medeegeer by ii garahan tugalhaa 7, 3 pro ceent, eşige xurigadhaa 4, [illegible] roceent xoroohon baina.

Ene jixe xorolto jyynhe[illegible] bolnob gexede: kolxoozoi prav eeni ba malşad tyl abalgii zy høør emxidxeze şadaagyi gem.

Zişeelxede: Partizaanai somo noi „Ulaan Partizaan" ba Xe engiin somonoi Staalinai ne remzete kolxoozuud narai xu ıgadaa yşøø tyrøødyi jabahar onidtoo xyxyyldeg. Hyniii sagta tyrexe malaa manaza aruuhalza baidag zangyi baixa jym.

Myn Dunda-Xudanai kolxoozuud deere tyl xajalga olonoor yzegdeze baina. Aimagai gazarai tahag tyl abalgii oiriin sagaa haizaruulxa tuxai kolxoozniguudai dunda niitiin xydelmeri jabuulza tyliin xorolfii zogsooxo johotoi.

Dam. Zam.

ZURAG DEERE: „Dalain floot bolbol SSSR-ei uhan xiliin xysete saxiuulşa myn"—gehen uran zuragşa Dolgoryykovoi zurahan xydelmeri. (Sojuuzfoto)

Moskvaa—Xazaanai tymer zam deerexi anxa tyryynei sybootnighoo byxeroşiin sybootnig—Majoovkada

1919 onoi main 10-nai yder Moskvaa—Kazanai tymer zam deere anxa tyryyn komuniis syboot ig emxidxegdeze, komuniis azalai şine foormonuud bolxo udaarnigşalga ba socmyriisøønei exi tabihan jym. Azalai şine foormonuud myn bolxo komuniis syboota guudai tuilai jixe principiaalin udxaşanartaiji tere doroo segneze şadahan Leenin ei aşaar syboot niguud bolbol byxe Soveed Xolbooni soo tyrgen delgerze, 1920 onoi main 1-nei yder Byxeroşiin main negenei syboot nig bolhon baina.

Eneenei exinde zaagdahan zai zabharii negen zil soo jabaza yngergehen bainabdi. En agun jixe zabhar geeşe. Manai byxii syboot niguudai xedii hula, zahan haizaruulga, emxidel ba discipliiniin talaar jamarş syboot niguur eliryylegdeze baigaa dutuu dunda zyilnyydei xedii jixe baibaş gol şuxalanь zegdehen baina. Xedii baga jyyme xegdehen ba xedii jixe zaxagyi olon jyyme xegdexe baina gedeg tuxaida bidener bejee baaxanş mexelnegyibdi; gebeş gansaxan azalşanai daisanuud, gansaxan byrzyaaziin talii barigşa xoroto eteegeedyd main negenei syboot nigta xaixaramzagyigøør xandaza, komuniis azalii oloniiteeree jabuulza yzexiin tula main negenei agun jixe hain yderii aşagian xereglexe jabaalii gansaxan şoo . egdehe[illegible] ba byrzyaazida bejee erjeltegyigøør xudaldahan xynyyd buruuşaaxai baina.

Socialiizmii bodoto ronь baiguulxa, oloniitiin şine xariisaaji, niitiin azalai şine discipliinii, byxii azalai ba daraanь olon ulasai azaлиin byxedereein-tyyxete şine uklaadii zoxiooxo tala zai bolbol gansaxan xaaşuudii, pomeeşiguudii ba kapitaliistnarii ungaahanai hyylde seberlegdeze baina. Ene xadaa yileedreiin zebseg xeregselnyydte baihan jyrøøl muuta engei ymsøør, ene entei xamta myn etigen jadaxa ba ximeleldexe jabadalai,—yhøøgei, butarxai baidalai, tusagaarlagdahan zize azaxuihaa, xooroondoo syløø andaldaata ymsetenei azaxuihaa erxebişe daxin gardag ba sag yrgelze garza baigaa bejee bejee ungaalsaxa jabadalai byxii atmosfeeraar yni udaan sag ou zarlagdahan ba gutaagdahan abari zanguudii şinedxen belbosoruulxa xereg bolno.

Xudaldaanai syløø, andaldaanai syløø bolbol, olon milioon xyn zondo xeden zuugaad zilde ekonoomikan mergelgiin agun jixe zaxiaa baihan ba olon zuugaad milioon xyn zonoi xamagai byxe bexi zanşal baihan jym. Ene erxe syløø bolbol myn nebte gartaraa xudal xuurmag, azalai syløø (ylesxelen baidalhaa yxexe syløønyydii—unşa) gexe metiin byrzyaaziin zarlan tunxaglahan ba bejelyylegdehen busa syløønyydtei adali, myn kapitaliis mexe, xyserxel ba ekspluatacii xuşan daldalza baigaa syløø myn. Ene byxii erxe syløønyyd bolbol ymsiin azaltanaar baiguulagdahan baina. Kapitaalai zyghøø azalii ekspluataciin erxe ene erxe syløø tei bidener xairə gamgyigeer temeseze, eneeniii tanu ..tahan ba busaltagyigøør taha tataza bainabdi. Oloniitiin xuuşan xarilsaanuud, ekonoomikiin xuuşan xarilsaanuud, kapitaalai medel doro baihan azalai xuuşan erxe syløø, xuuşan xuulinuud, xuuşan zanşalnuud ygei bolog. Şine bylgəm baiguulxabdi. Xaana zasagii, byrzyaazii, byxedelxeiin xysete imperialiis ulasuudii esergyysen agun jixe revoliyycen daniai jabadal dunda yzegdehen ilagdainuud bideniii ailgaagyi hen. Gigaant jixe berxeşeelnyyd ba xyndexe xeregei exinde zailaşagyi garxa endyy alduunuudş bideniii ailgaxagyi baina, jyyb gexede azalai byxii dyrşel ba abari zanguudii şinedxen bolbosoruulxa xereg bolbol xeden arbaad zilei xereg myn. Jamarş ajuul gemtelhee aingyi oroxoor belen bainabdi, ene berxe temesel, dahal zanşalai xysenøør temesexe temeselde tulan baiza, tesen garza şadaxabdi, olon zilde, olon arbaad zilde xydelmerilexebdi geze beje bejedee bajasxalanta xatuu naidalganuudii ygeze bainabdi.

Bide bolbol „xyn byxen øøriingøø tyløø, gansal burxan bygediin tyløø" gedeg jyrøøl muuta dyrimii usadxaxiin tula, gansaxan alba yyrge geze toolodog ba gansaxan medeeze noormoor tylegdedeg azalii erxe xemzeete azal geze oilgodog zanşalii usadxaxiin tula xydelmerilexebdi. Bide bolbol „bygede negeneigee tyløø, negen bygediin tyløø", „xyn byxen şadabariingaa zergeer, xyn byxende xereglexeeninь zergeer" gehen dyrimyydii ujuun mederelde, oloniitiin yderbyriin xeregte nebteryylxiin tula, komuniis azaldaa komuniis discipliinetei bolxiin tula xydelmerilexebdi. Bide bolbol syløø xudaldaanai zanşalii, xydelmerişenei ba xynei xysii busa jamarş ed tovaartai adaliaar xudaldan abxa ba yxe zanşalii xamagaalxa geze oroldodog xuuşaniii barimtalhan, xaranxi bydyylig ba xeder jabadalai degnyylii, yzegdøø-duuldaagyi xyşer xynde degnyylii huurihaanь xydelgehen bainabdi. Bide bolbol xamagai jixeer yndehezeşehen muxar hyzegyydii, xamagai xatuu, yje galabai xebşşehen xubxai zanşalnuudii xydelgeze, ebdeze exilhen bainabdi. Manai syboot nig bolbol negen zil soo agun jixe alxam xehen baina. Edenyyd bolbol yşøø exi zaxagyi buurai baina. Bideniii eneegeer ailgaxagyiş. Bide bolbol exi zaxagyi buurai Soveed zasagai manai xarahaar baitar manai xysøør xerxin bexizehen ba exi zaxagyi xysetei, byxedelxein xysen bolzo exilhenii yzehen bainabdi. Syboot niguudii xeregiexiin tula, edeniii xygzyylxe, delgeryylxe, haizaruulxa ba abari zanda nebteryylxiin tula olon zilde, olon arbaad zilde xydelmerilexebdi. Bide bolbol komuniis azalai ilaltada xyrxebdi.

Mai, 1920 on.
Cros zoxioolnuudhaa, toom XXV niuur 255-256

[illegible]

Gaxain tylnyydii zybəər tezeexe

Manai respyyblike sooxi zaim kolxoozoi gaxaişad porşoonii zybəər tezeexejee xysed edexegyi jabadalnuud yzegdedeg. Porşoonkii zybəər tezeexiin tyləə jyy xexeb?

Haja garhan porşoonkodo inь hy ediyylxe. Tiigeed porşoonkonuudai jixe bolzo ingee hynde sadaxajaa bolilonь (10 xonoghoo saaşa bollo) xataagaad butaruulhan oho, ootorbioor kaaşa xuda, ynieenei seber hy ediyylxe bolno.

...xejee xyxexəə bolihon gy exeheenь halgahan porşoonuudii ton xariuusalgataigaar ...uhalxa johotoi. Xerbee ...ee...halhan porşoonkonuud ...dee xeregtei şimete tediieegyi haa, tenzeze to...zo şadaxagyi jixe muudaxa ...ligeze muudaad baihan ...e ton xilbaraar ybedeze ...g uşarnuud olon.

...oonkii xemzyyrgyi jidieelyylxede baha buxeer edieelhen porşoon...se targalaad xozomiinь ...lxedeş, şaxaxadaş əədeg. Targalhan exe gairşadag, tyrəəş haa gargadag, baina. Jilşahan azarga gaxaindo jabaza biradaghee abtahan porşoonniaahagyi hula beg jym.

...karuuhalxa tuxai.

...ii exeheenь halgaaratai bolhon xoiaxa, xojor harahaa aza bolxogyi. Halahaa nege talahaa ...ь muudaxa, nygəə ...kainь delen ybedea xereggyi bolşoxo ...

...ra bolood porşoontahalxadaa gansta ...o halgaza bolxogyi.

Tyryyşeer hainuud, tomonuu diinь halgaagaad yldegşiinь 10-15 xonog xyrter exeteinь bailgaxa.

Tere exe gaxaingaa tezeeliinь 5 xonoghoo xoişo baga bolgozo exileed bygede porşoonkonuudaa xyxyylxee bolixodoo hubai gaxain edideg noormoor edieelyyldeg kolxoozuud bii baina. Ene meetodeer porşoonkoo exeheenь tahalza, exiinь delengiinş ybdexeengyi, tedenee hainaar bailgaza şadadag baina.

Exeheenь halgaahan porşoonkonuudii tyryyşiinь hara soo ton zybəər edieelyylxe xeregtei.

Azoovo-Çernomooroi kizaarai Rydzytaagai neremzete kolxoozoi gaxaişa nyxer Leonova exeheenь tahalhan gaxainuudaa iigeze tezeebe.

Tyryyşiinь 10 xonog soo porşoonkonuudtaa maşiindahan hy triaanhaa xegdehen kaaşa ediyyldeg baigaa. Nege porşoonkodo ediyylxe byriee 500 graam xamta 2 kilograam hy ydertəə 4 daxin ediyylee. Kaaşajaa beldexedee jaçmeenei guril 60 proceent, ovioosoi guril 30 proceent, jaariciin guril 5 proceent ba 5 proceent tohotoi zmiix xolidog. Ede byxii zyilnyydee xaluun uhatai togoon soo xeed dyrəəngyi xudxaza ydxen boltor busalgadag baiba. Ene kaaşahaa tyryyşiinь arban xonogto nege porşoonkodo 300 graam, 2-3-xi arban xonog soonь 350-400 graam xyrter ediyylze hain yre oloo. Kaaşajaa jixe bolgoxo byriee hyneigee xemzyyrii baga bolgozo, tyryyşiingee hariin hyylde 200 graam hy uulgadag boloo. Myn eneentei xamta nyxer Leonova porşoonkonuudtaa bolgohon kartaabxa ba kornioloodii bolgozo yiryyleed ediyyldeg liyceerniin ybehe duraaranь ediyylee.

Xojordoxi hara soonь tede exeheenь tahalhan porşoonkonuudtaa hy ediyylxee boliood, tariaanai zyiləər edieeldeg boloo. Tedendee 3-4 haradanь tolgoi byriiin 400 graam ovioosoi guril, 150 graam ootrybi ba 100 graam yiryylhen zmiix, bolon bolgohon kartaabxa, korniplood, nogoon ybehe gexe metii duran soonь ediyyldeg baigaa.

Manai respyybliкiin kolxoozuudta ynieenei hy ba tariaanai zyilnyyd bii.

Tedenee zybəər emxidxeze ediyylxiin tyləə gaxaişan byxen temesexe ujalgatai. Geeş haa, zarin kolxoozoi pravleeniinud gaxaigaa tezeeleer xysed xangadaggyi baixa jym. Iime jabadal bolbol ton buruu. Kolxooz byxen gaxainuudta ba porşoonkonuudta ediyylxe tezeelei baazatai baixa johotoi.

N. Badmacereenova

Telefoonoi xarilsaatai bolxonь

Jaruuniin aimagai gyisedxexe komiteedai togtooloi johoor aimag soogoo telefonizaaca jabuulxiin tyləə jixexen xydelmeri xegdeze baina. Ene xydelmeriii ton jaaralaar dyyrgexiin tuxai aimagai poo̧stiin otdeleeni erşemteigəər xydelene.

Ş.A.

Vaijaan-Kytiyyrьje Bilьbaaodo

Bilьbaao 6. (TASS). Baaskiin aradta tuhalamza yzyylxe komiisiin tyryylegşe, fraanciin parlaamentiin komuniis depytaat Vaijaan-Kytiyyrьje gəəgşe ysegelder jirebe.

Xydelmerişen korrespondeent staxaanovşa Romaanov

Tymer zamai Ulaan-Ydiin staanciin soloto xynyydei negeniinь Lykaa Mixailoviç Romaanov geeşe. Ene nyxer staanca deere vagoon xagsaragşaar doloodoxi zilee xydelmerileze jabana. Ene yje soo staanciingaa zyghəə eldeb ynete ed xeregseleer ba myngəər 9 daxin şagnagdahan baina. Soveed Xolboon dotor staxaanovtanai xydeləənei garza exilhen sag haa xoişo mynəə xyrter staxaanovşa nerejee xiretyyleegyi ulam deeşenь yrgeze jabana.

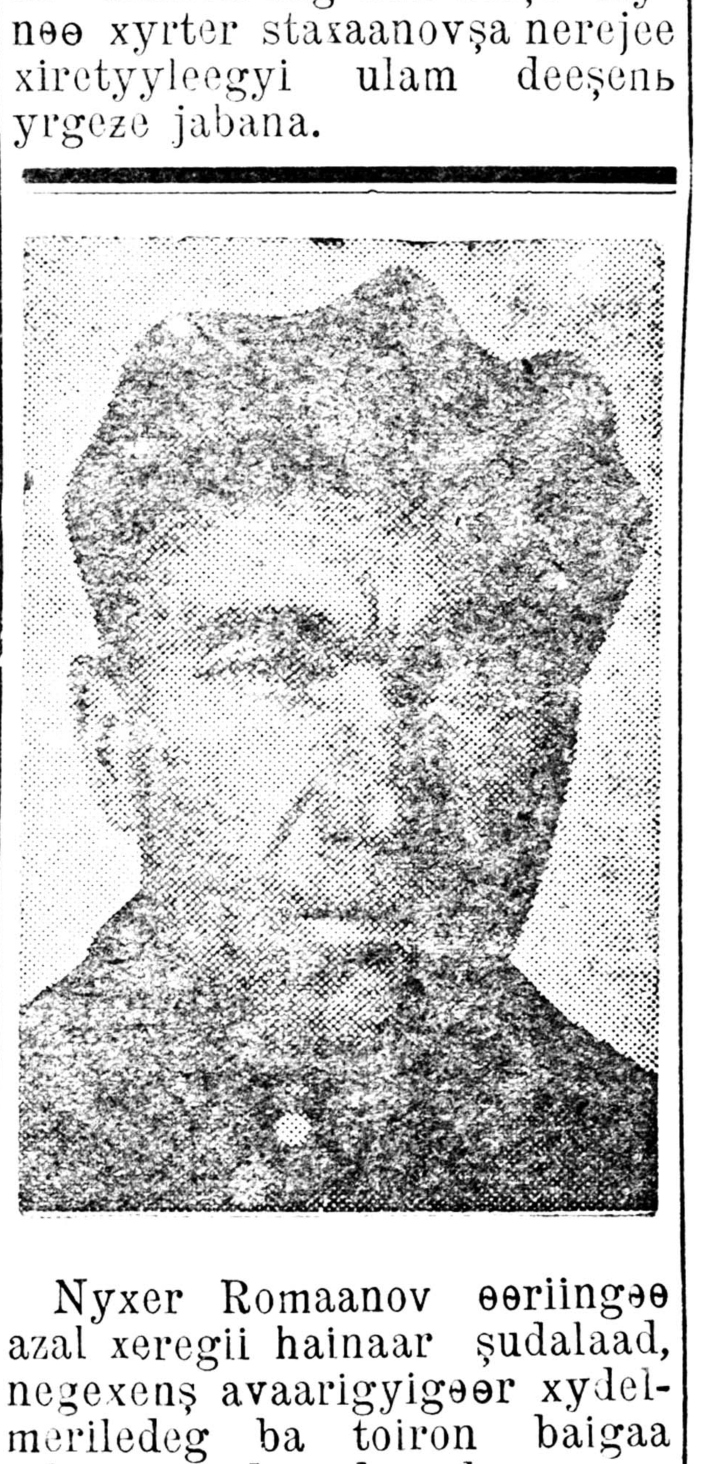

Nyxer Romaanov əəriingəə azal xeregii hainaar şudalaad, negexenş avaarigyigəər xydelmeriledeg ba toiron baigaa zaluu nyxedte dyrşel mergezelee yzyylen hurgaxaba gadana, „Znaamia Udaarnika" geze gazeetada xododoo bişedeg erxim korrespondeentnь jym. Nyxer Romaanov ene gazeetada jixenxidee staxaanovtanai xydelmeri, tedenei baira baidalai tuxai bişedeg ba myn tedenei xydelmeride haad tybeg uşaruuldag jabadalii kriitikelen eliryylze usadxadag baina. Staxaanovtanai racionalizaacan hanamzanuudii suglaulza gazeetadaa bişedeg ba bejelyyldeg baina.

Yligerlexede, vagoonuudii negedxexe xydelmeri deere nege çaas soo xexe azalii 12 minuuta soo heggyi xeze dyyrgexe racionalizaacan hanamza əərəə oruulza bişehen ba bejelyylehen. Eneineigee tyləə zam nebterelgiin Arkomaadhaa haişaal abhan baina.

Lykaa Mixailoviçiin bişehen zyilnyydei negeniinş gazeetada gargagdangyi, xemzee abtangyi baidaggyi.

—„Bi bişexedee, manai xydelmeride bişiixanşhaa tuha bolxiin uşartaigaar, imagta eli todoor ba nigtaar bişexii jixeer oroldodog bi, bişegte jixe berxe bişeş haa, hurxii xyseneb" geze əərəə xelene.

Nyxer Romaanov xaniin gazeetii bexizyylxe jabadalda erşemteigəər xabaadalsahandaa „Znaamia udaarnika" gazeetiin redaakcahaa graamota şagnal abhan baina.

— Xydelmerişen ba xydəə korrespondeentnuud xoorondoo bexi hain xolbootoi bolzo, xydelmeriee ulam idebxiteigeer jabuulaxiin tula socialis myrijsəə emxidxeze, əəhed əədiingəə dyrşel oopedii beje bejedee ygelseze baibal hain belei geze hananab—geze Lykaa Mixailoviç bidende xəərehen baina.

Batlin.

ŞINEDXEHEN NIUTAG

Xydelmərişen angiii ba azalşan baga yndehetenii xaanta xargis zasagai daralan mylzeze baixa yjede mynəə baigaa Jaruuniin aimagai zyyn taliin somonuudai şinehen tuziin ojooroor aza tyren huuhan buriaad azalşan aradii „şinehenei ojooroi şabaahan gerten“, „xara buriaaduud“ gexe meteer tere aimagai teritoori deere baigaa bajad, nojod, kulaaguud naadalan xeledeg, doroildog baigaa. Iigeze naadaldag doromzoldog jabadal bolbol baga yndehetenei dunda, Xooron diin eb emxi alduulgaxiin zorilgoor yydxehen orosoi xaan ta zasagai yndehenei poliitikiin nege arga meetodenь geze xelexe zuuraa tere doiluuldag doromzoluuldag „şinehenei ojooroi“ azalşanai baidal tuxai xelexede iime baigaa:

Mynəə baigaa Jaruuniin aimagai ceentr deerehee 190 garan kilomeetrei gazarta Viitimei somon geze bii. Tere somonoi ygeitei jaduu azalşan xaanta zasagai yjede şinehen tuziin ojooroor gansa negeeree aza tyren huudag hen. Ede zonoi baidaliinь xaraza yzexede, hişiixan aad tebxernyyd, yxer malai şabaaha niaaza dulaalhan ba oroigyi muxar gerteinyyd, ygelei xyiten bolxodo mylihe zigdelze sonxo xeed, zun-dulaan bolxodo saarhaar sonxo xeed, xamnagan „peeşenee“ tyleze gereeree dyyren utaa uni buşxuulza baidag baigaa.

Tendexi zon kulaag bajaşuulai zanşuulhan „zanşalaar“ arxi, xaarta ba boosoo xumparaa xexe „azaltai“ ynetei sentei yder sagaa yngergeze, ygeitei jaduu, ylege halaga xynyydee xooholon mylzeze, bajaşuulanь ulam bajazaza, nojodonь ulam nojorxuu bolzo baidag hen. Iime baidalai eseste tere somondo hyylşiin yjede kulaaguudai too 60 garahan baina. Tere yjede tendexi zonoi dunda ybeşen zoblon, yxel taxal aixabtaxaar delgerehen ba lama bəənyyd „ezeniinь“ bolon ongo tengeri, alьban sabdagaar arad zonoo ailgan mexelze edeinь hainiii yrgel bolgon abza, ediceneinь hainiii anagaalgaşaniinь bolon edize baidag hen.

Tendexi zonoi 100 xynei 1-2 xyniinь (bajaşuulanь) yseg biseg mededeg, bişe niite azalşaniinь „maani-megzemhee“ bişe jyyme mededeggyi baigaa. Tere yjede tendexi zonoi dundahaa jamar erdemtei mergezeltei xynyyd garadag hen be gexede:

Sagaan seregei bandiid .. 1;
Kulaaguud ...... 60 garan;
Taişaa zergetei nojod .. 1;
Gulbaa zergetei nojod .. 1;
Zaihan zergetei nojod .. 1;
Xonzooto aralzaa naimaa xegşed zonoinь 25 proc.;
Lamanuud ba bəənyyd myn tere tuxai;

Negeş hurguuligyi, bolьnii-cagyi, baani geze medexegyi, gazeeta zurnaal geeşii xaradaggyi—iime baigaa.

Mynəə Soveed zasagai togtohonhoo xoişo tere niutagai zonoi baidal jamar boloo geeşeb gee haa: tede naadaluuldag doromzoluuldag azalşan negedze kolxooz bolood bişe bişe kolxoozuudhaa dutuugyi, azal xydelmerieeree nelieed jixe amzaltatai debzeze baina.

Kolxoozniguudainь 90 garan proceentenь yseg bişeg medexe boloo. Exin hurguulitai, feeldşerei pyynktetei, brigaada byxendəə baanitai, klyybtei, terenь 1500 garan tyxerigei biblioteekatai boloo. Kolxoozniguudanь şine hain gernyydtei, ger soogoo kylьtyyrne johoor baidag: gereigee şala ugaadag, xaniinь sagaaldag, stool deerenь „B. M. Ynen“, „B. M. Praavda„ gazeetanuud ba bişe bişe zurnaalnuud baidag boloo. Niite deerenь xelexede tendexi kolxoozniguudai baidalanь xyxiyy sengelig bolzo şiidee.

Ede kolxoozniguudai dundahaa mynəə jamar erdemtei mergezeltei xynyyd bii bolood jabanab gexede:

Staxaanovtan ba udaarniguud Deede hurguulida huraza jabahan xyn	—1
Teexnikymde huraza jabahan xyn	—1
Gyised bişe dunda hurguulida huragşad	—40 garan
Exin hurguulida huragşad	—42
Sovxoozoi direektor bolood jabahan xyn	—1.
Somonoi soveedai tyryylegşener	—2
Aimagai alban gazarta jabagşad	—6
Hurgagşanar	—1
Zooteexnig	—1
Ulaan Aarmida	—2
Vrtfeelьdşer	—1
Iizbaaç	—1
Kolxoozoi feermii erxilegşed	—5
Haalinşan	—30
Traktoriistnar	—3.
Şofioornuud	—1.
Kolxoozoi brigadiirnuud	—3
Kolxoozoi sçetovood	—1

Iime bolhon baina. Gansal viitimaixid iime hain xyxiyy baidaltai boloo bişe byxii Jaruuniin aimagai kolxoozuud ba kolxoozniguud iime hain baidaltai bolhon ba byri hain byri xyxiyy sengyyn baidaltai bolxiin tyləə temeseze baina.

D. D. Dorziin.

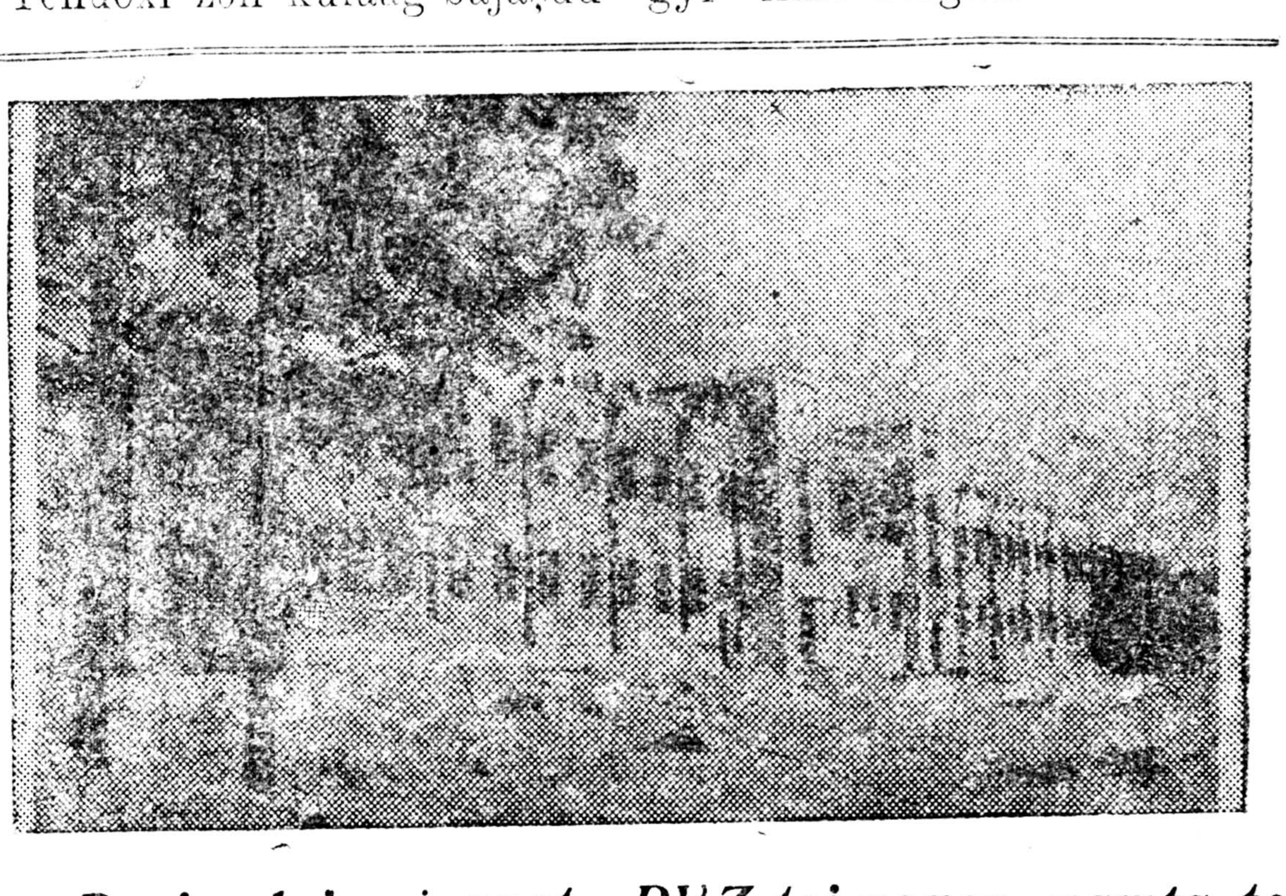

Buriaadai gigaant—PVZ tei negen xamta tereenei gojo haixan socgoorod xojor-gurbaxan zil soo baigaulagdaba.
ZURAG DEERE: PVZ-n socgoorodoi xyygedei jaasliin baişan.

MYNƟƟNEI ZIMHEG TANIGDAŞAGYI BOLOO

Xoişoo xaraxadam yylende tulama nemzee ynder xadanuud xy ereze xaragdaxanь haixan. Urda Ylir, moiho, nerhe, alirhaar elbeg, ali gyrəəhe olontoi, şugui burgaaha, gol gorixoor şimegdehen ara tai iime haixan niutagta, Tynxenei aimagai Zimhegei somonoi azalşad, azaxuigaa socialiis şine johoor xygzyylze baidag

Ene niutagai azalşan zonoi mynəənei kylьtyyrne bolhon aza huudalii xaruulxiingaa urdatee, eneenei urda xedexen zilei saana ene niutagai zonoi baidal jamar baigaa hem? Xen sengeze xyxize baidag hen xab geze xəərexe duran xyrene.

Niutagai xynyyd xəərelde-xedəə soşoolog, ulaan gorxon geed xelsedeg baigaa. Tendenь Xarmaan—geze xamag zoniii mylzedeg johotoil Xarmaan kulaag baihan ba baha Melzeenevten geze mexelexe mylzexedəə mexetei şadalnar iimenyyd xedexen kulaaguud le sengeze xyxize, dooşo xarahanaa doromzolzo, ygeitei bataraaguudii mylzeze zorgooroo aaşaldag hen xa. Edenei xazuugaar zuugaad lamanar, arbaad bəəner, xoriood garan arxinşa, xaartaşa, urildaaşa, xonzoo naimaa xeeşed iimenyyd zyyligyydei darlalta doro yseg bişeg medexegyi, xaranxii darlalga mylzelgede, ene niutagai ygeitei bataraaguud zobozo tuliza huudag hen.

Tere yjede ygeiteişyyd „**Xarmaanai** xazuuda huuhan xyn əədelxegyi“ geze xelsedeg baihan. Bajaşuulainь xybyyd hurguulida jabadag, nojon bol dog. Endenь oiroxon xerenei dasan bii aad, ene goloi zoniii byri jixeer munxaruulza ma nanda təəriyylze baigaa.

Tere sagai muuxai kulaaguud, lamanar, zyyligyyd yni halaa, mynəə ton tanigdaşagyi socialiiş şine haixan niutag boloo. Tere Xarmaan, Melzeenevten, Boldoin şagza g. m. xedexen kulaaguudai ezeleze baihan niutagta, mynəə Leeninei ba Voroşiilovoi neremzete xojor tomoxon kolxooz, MTS, hurguuli, klyyb g. m. bii. Ede kolxoozuud bolbol aimag soogoo kytьtyyrne ba bajan şadaltai bolzo baihan kolxoozuudai toondo orono. Endehee paartiin ba soveedai, kolxoozin ba kylьtyyriin xeden olon edibxiten urgan garaa. Ene xojor kolxoozoi tyryylegşii orologşonaranь (nyxed; Şarxaanov ba Kalьbaajev) zasagai gazarhaa oorden xaira abahan baina.

Ene xojor kolxoozoi kolxoozniguudiin aza huudal kytьtyyrne boloo. Kolxoozniguudiinь xydelmeriiingəə syləətei sagii kylьtyyrneer yngergene. Klyybtei, ulaan bulantai, ulaan bulan soonь biliaarda, şatar, doibod, patifoon, gazeeta, nom debternyyd bygede bii. Yseg bişegte bygedəərəə huraza baina. Mynəə ene niutagai haixan tala deegyyr kolxoozoi malnuud, tariaalangainь pooli deegyyr traaktoraar gazar xaxalaza baina. Xyn zonoinь zan abari ba baidaliinş kylьtyyrne boloo. Iigeze ene niutag ton tanigdaşagyi, socialiis şine haixan niutag boloo.

Jym. Onoonskii.

Soveed Xolboon dotor

Jerofei Paavloviç —Xabaarovsk ajan dyyree

Xabaarovsk. 7 (TASS). Staanca Jerofei Paavloviç—Xabaarovsk marşruudaar ajanda jabahan komsomool dopriziivniguud main 6-da fiiniştee xyrebe.

Ene ajanda xabaadagşad bolbol jabadalai 29 yder soo 1400 kilomeetrhee ylyy gazarta protivogaazaar jababa. Edener bolbol OKDVA-gai komaandalagşa Soveed Xolboonoi maarşal nyxer Bliyyxerte amardaxi tymer zam deerexi oborooniin xydelmeri tuxai raaport ygehen baina.

Ajanda xabaadagşa—dopriziivniguud Dajneega, Siidorov, Kalgaanov, Maariçev, Klimeentog gegşed Alas Durnadaxi Ulaan tugta tusxai aarmida hain duraaraa ylexemnai gebe.

164.920.000 tyxerigei nege milioon şyyberi

Xojordoxi tabanzilei dyrbedexi zilei urislamziin negedexi tiraaz main 25-nai yder Moskvaada naadaxa baina. Manai byxii oron soo 1936 ondo zaxigdahan, ene urislamziin ovligaacanuudii ygelge bolzo baina.

Ene negedexi tiraaz soo 164 milioon 920 mingan tyxerigei nege milioon şyyberi naadaxa baina: 200 şyyberi 3-3 mingan tyxerigei, mingan şyyberinь minga mingan tyxerigei, 10 mingan şyyberinь—500-500 tyxerigei, 200 mingan şyyberinь 200-200 tyxerigei, 788800 şyyberinь—150-150 tyxerigei baixa baina.

(TASS).

Azalai deede byteese olobo

Magnitogoorsk. 7 (TASS). Metalluurgiin zavoodai kookso gargaaşad bolbol trockiis daisadai xehen xoxidolii usadxaxiin tyləə erşemteigeer temeseze orobo. Eneenei aşaar, azalainь byteese jixedeze, kookslin şanar hain bolbo. Apreelь soo Magnitogoorsk zavoodai kooksiin ceexe 5700 toonno kookso gargaxa baihan aad, 5868 toonno kookso syytke soogoo ygeze, azalai yzegdəəgyi jixe bytəese tuilan olobo.

Xroonika

Byxerosiin Centraalin Gyisedxexe Komiteedai Preziidiym bolbol Saraatovai moziin Ooperai teatrai dirizoor ba uran haixanai xytelberilegşe, respyyblikiin gabijaata artiist Paavly-Arbeenin A. B. gegşede iskyystviin gabijaata azaljabuulagşiin nere zerge olgobo.

(TASS).

Ratifikaaca tuxai xuuli batalagdaba

Ankaraa. 7 (TASS). Tyyrciin nacionaalin jixe suglaan bolbol Soveed—Tyyrciin tymer zamai konveenciin ratifikaaca tuxai 1936 onoi oktiaabrь 20-oi yder Moskvaada bişegdehen xuuli zuramii batalaba.

Zurag deere „Izve... tija“ gezeetiin redaa... ciin baişan.

Mai soo ogtorgoido j... yzegdexeb?

1937 on soo astronoo... erdem uxaanai baidalda ... honirxoltoi uşar tedii olon b...

1937 ondo xojor daxiza n... xirtexe baibaş, SSSR-ei te... toori deere negeş xirtelge... xaragdaxa ygei baina. M... 11-de Merkyyri geze planie... naranai diiskiin xazuuxana... garxa bolboş, ene uşar SS... ei teritoori deere myn le ... ragdaxagyi.

Maars geze planieetii aza... laxada bişedtee orobol zoxis... baixa. Maars bolbol, mai ha... soo delxeide ton oiro dyteld... bişe bişe odonuudhaa ima... tomo ba ub ulaaxan ynge... baixa. Ene planieeta hyni... tenhee uragşa ogtorgoin zy... xazuuda Skoropioona geze b... leg odonoi dunda yzegde... baina.

Maars bolbol ogtorgoin ... jaaxanda baixa xadaa, zar... negen sagta yylende daldala... daad, xaragdangyi baiza bol... Maars, byxii mai hara soo b... ruun zyghəə zyyn zyg şigle... odonuudai xooronduur bairaj... şinelen helgeze jabahan şin... baixa. Ynendəə baruun teeş... jabadag jym, gansa gazarh... xaraxada zyyn teeşee jabah... şingi baidag geeşe. Main 24-... Maars haranda ton dytel... jirexe.

Ene yjede Jypiiter planee... ogtorgoin zyyn urda zygi... Strelьcaa geze byleg odonu... dai dunda yzegdexe. Eneen... azaglaxiin argagyi şaxuu bai... beze. Zybxen yyr saixiin yje... baga baga azaglaxada xara... dazal bolxo.

Saatuurin main hyylde yyr... tolonuudai gerelde yle mede... xaragdaxa baina.

Riaabce...

Xariuusalgata redaakto... G. BELЬGAAJE...

MYNƟƟDER

„PROGREES“ KINOODO
Inaglal ba zevyyrxel

„ERDEM“ KINOODO
Almaas

Noomer gargagşa V. GALDAANOV. Verstaalagşad—D. BALDAANOV ba C. DAMBAAJEV BMASSR ei niut. azyil-iin tipograafi. Ypolglavliit 548.